

# SERSTØK BYGGISAMTYKT FYRI VÁGSBOTN OG SKÁLATRØÐ

SB\_Tórshavn\_VágsbotnurSkálatrøð\_2021\_1\_202x

Við heimild í løgtingslóg um býarskipanir og byggisamtyktir frá 21. mai 1954, verða skipaðar hesar reglur fyri tað øki í Tórshavnar kommunu, ið nevnt er í 1. grein.

Yvirskipaða endamálið við hesi byggisamtykt, er at aktivera, at gagnnýta og at menna staðbundna dámin á ein hátt, sum hóskar til kringliggjandi maritima umhvørvið. Markið fyri serstøku byggisamtyktini kann sum frá líðir víðkast, so byggisamtyktin fevnir um størri partar av økinum við Skálatrøð.

## **§1. ØKI SAMTYKTARINNAR**

Stk. 1. Økið, ið serstaka byggisamtyktin er galdandi fyri, er avmarkað, sum sýnt er á viðfesta fylgiskjali 1, matr. nr. 186, 187, 188, 190 191b, 192, 193, 195 og 201, Tórshavn, og allar jarðarlutir, sum eftir góðkenning av hesi byggisamtykt verða frábýttir nevndu ognu.

Stk. 2. Økið verður býtt sundur í eindirnar A, B og C samsvarandi fylgiskjali 2.

## **§2. ENDAMÁL OG HEIMILD**

Stk. 1. Endamálið við hesi serstøku byggisamtyktini er at skipa bústaða- og miðstaðabygging á økinum, samsvarandi fylgiskjali 3.

Stk. 2. Økið liggur í 2. grundumráði, sum sambært almennu byggisamtyktini skal brúkast til bústaða- og miðstaðabygging.

Stk. 3. Sambært kap. II, § 3, stk. 7 í almennu byggisamtyktini fyri Tórshavnar kommunu er ásett fyri 2. grundumráði, at í serstakari byggisamtykt kann, fyri eitt natúrliga avmarkað øki, víkjast frá ásetingum um mest loyvda nýtslustig og hædd.

Stk. 4. Fyri viðurskifti, sum ikki eru reguleraði í hesi serstøku byggisamtykt, eru ásetingarnar í almennu byggisamtyktini fyri Tórshavnar kommunu galdandi.

## **§3. NÝTSLA ØKISINS OG ÁSETINGAR Í ØKJUNUM**

Stk. 1. Øki A

1. Økið verður lagt til bústaða- og miðstaðabygging.
2. Niðasta hædd móti sjóvarmálanum og Vágsbotn torginum skal nýtast til útvent virkseimi sum handil, matstovu, kaffihús ella líknandi.
3. Byggistigið skal ikki fara upp um 0,9. Óbygdi parturin av grundstykkinum skal kunna innrættast við feittbrunni, rottanga, boriholi ella tílíkum, um hetta gerst neyðugt.
4. Nýtslustigið skal ikki fara upp um 2.
5. Í samband við umbygging av verandi bygningum skulu bygningarnir ikki gerast hægri enn 8 m til hægsta punkt við útvegg og 10 m til mønuna.

6. Matr. 186, neystið við Vágsbotn, er undantikið hesar ásetingar, og skal umbygging, ið kann broyta útsjónd húsanna ikki fara fram uttan loyvi frá býráðnum, og skal útsjónd húsanna í størst møguliga mun varðveitast í tráð við lýsing í fylgiskjali 3.

#### Stk. 2. Øki B

1. Økið verður lagt til bústaða- og miðstaðabygging.
2. Niðasta hædd móti sjóvarmálanum, Skálatrøð og Bøgøtu skal nýtast til útvent virkseimi sum handil, matstovu, kaffihús ella líknandi.
3. Niðasta hædd móti sjóvarmálinum skal verða trekt 1,5 m frá markinum.
4. Byggistigið skal ikki fara upp um 0,9. Óbygdi parturin av grundstykkinum skal kunna innrættast við feittbrunni, rottanga, boriholi ella tilíkum, um hetta gerst neyðugt.
5. Nýtslustigið skal ikki fara upp um 2,2.
6. Hús skulu ikki vera hægri enn 8,5 m til hægsta punkt við útvegg og 10 m til mønuna, mált frá lendi við Vágsbotn.
7. Økið frammanfyri matrikkulin oman ímóti sjóvarmálanum kann innrættast og skipast til upphald og sitipláss. Hetta skal gerast eftir avtalu millum eigara og kommunu.

#### Stk. 3. Øki C

1. Økið verður lagt til bústaða- og miðstaðabygging.
2. Niðasta hædd móti sjóvarmálanum, Skálatrøð og Bøgøtu skal nýtast til útvent virkseimi sum handil, matstovu, kaffihús ella líknandi.
3. Niðasta hædd móti sjóvarmálanum skal verða trekt 1,5 m frá markinum.
4. Byggistigið skal ikki fara upp um 0,5.
5. Nýtslustigið skal ikki fara upp um 1,4.
6. Byggjast skal við mønureising. Kvistar ella kvistaskap skulu gerast oman ímóti sjóvarmálanum og niðan ímóti Gríms Kambansgøtu.
7. Hús skulu ikki vera hægri enn 11,5 m til hægsta punkt við útvegg og 13,5 m til mønuna.
8. Økið frammanfyri matrikkulin oman ímóti sjóvarmálanum kann innrættast og skipast til upphald og sitipláss. Hetta skal gerast eftir avtalu millum eigara og kommunu.
9. Matr. 192, Gamle Danmark, er undantikið hesar ásetingar, og skal umbygging, ið kann broyta útsjónd húsanna ikki fara fram uttan loyvi frá býráðnum, og skal útsjónd húsanna í størst møguliga mun vera í tráð við lýsing í fylgiskjali 3

### **§4. VEGIR OG PARKERING**

Stk. 1. Vegir og parkeringspláss skulu gerast sambært ásetingum í almennu byggisamtyktini fyri Tórshavnar kommunu.

## **§5. ÚTSJÓND HÚSANNA**

Stk. 1. Økið er ein týðandi býarframsíða, og skal øll bygging í økinum gerast í samráð við kommununa.

Stk. 2. Kommunan skilar sær rætt til at seta krøv til útsjónd av bygningum í sambandi við út- og umbygging ella nýbygging. Í hesum sambandi verður víst til fylgiskjali 3, sum er vegleiðandi fyri útsjónd húsanna.

## **§6. BYGGINMYNDUGLEIKI OG ÁTALURÆTTUR**

Stk. 1. Byggimyndugleiki og átalurættur eru sambært hesi byggisamtykt hjá Tórshavnar býráð einsamøllum.

## **§7. UNDANTAKSLOYVI FRÁ BYGGISAMTYKTINI OG BROYTINGAR Í HENNI**

Stk. 1. Smávegis frávik frá reglunum í hesi byggisamtykt kann býráðið geva loyvi til, um so er, at dámur á økinum, sum byggisamtyktin roynir at skapa ella varðveita, ikki verður broyttur av teirri orsök.

Stk. 2. Broytingar í byggisamtyktini kunnu verða gjørdar eftir samtykt býráðsins og góðkenning landsstýrisins eftir reglum um samtykt og góðkenning av nýggjum byggisamtyktum.

Serstök byggisamtykt fyri  
Vágsbotn og Skálatrøð

## FYLGISKJAL 1

Kort yvir økið dagf. 26.11.2024

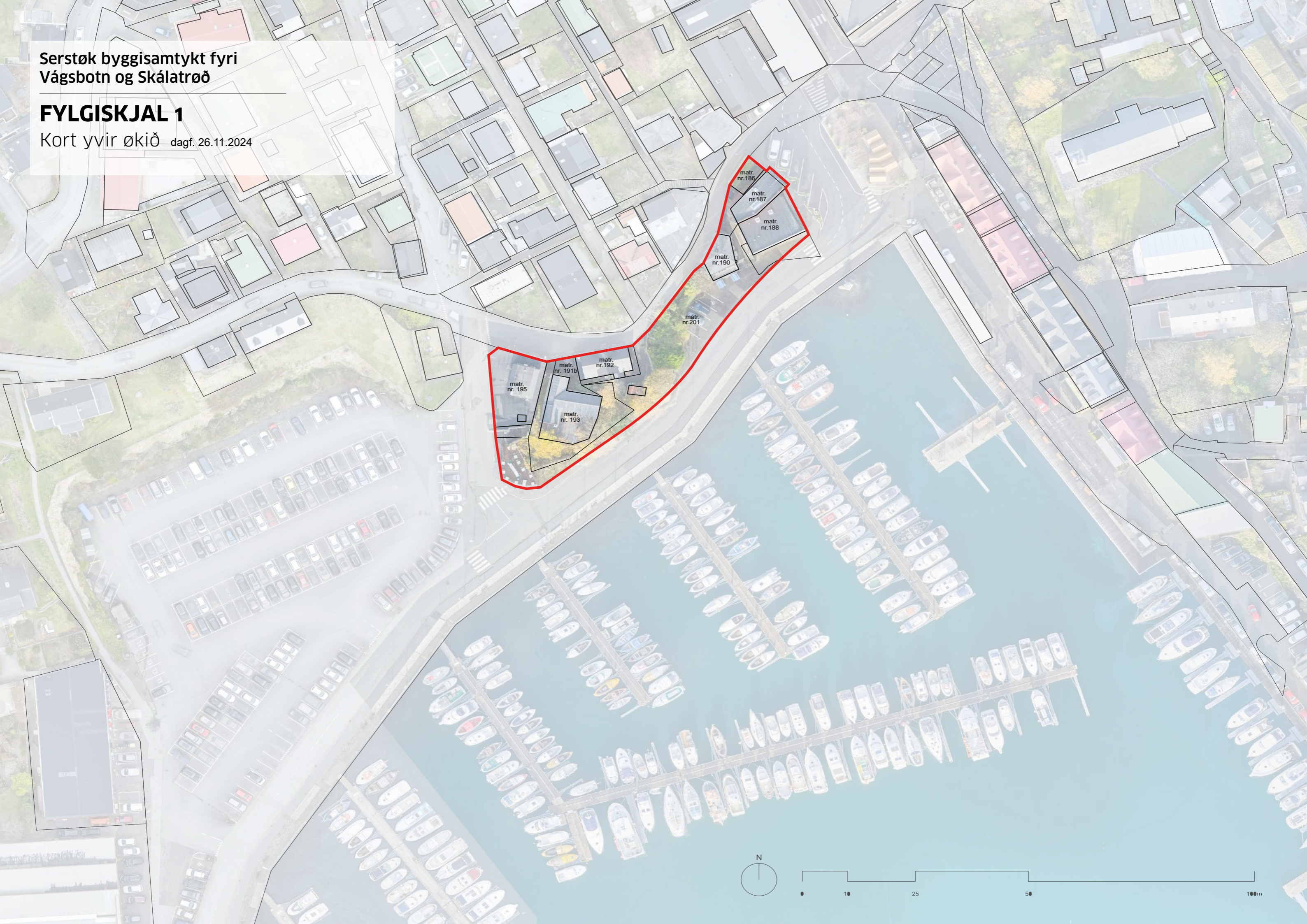

## FYLGISKJAL 2

Kort yvir økið dagf. 30.04.2024



matr.  
nr.186

matr.  
nr.187

matr.  
nr.188

ØKI A

matr.  
nr.190

ØKI B

matr.  
nr.201

matr.  
nr.191b

matr.  
nr.192

matr.  
nr.195

matr.  
nr.193

ØKI C

Torgið  
í Vágsbotni

Trøndergøta

Gríms kambansgøta

Vágsbotnur

Bøgøta



TÓRSHAVNAR KOMMUNA

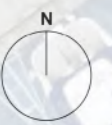
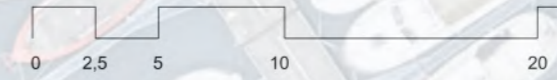

40m

Serstøk byggisamtykt fyri  
Vágsbotn og Skálatrøð

## FYLGISKJAL 3

Økisætlan dagf. 25.11.2024



TÓRSHAVNAR KOMMUNA  
Býarskipanardeildin



## Stutt um økið

Økið millum Vágsbotn og Skálatrøð er merkt av eginleikum, sum gera hetta til eitt serligt stað í miðbýnum. Staðbundni dámurin ber brá av teimum søguslóðum, sum síggjast aftur í lendinum, í gøtunum og í summum av teimum bygningunum, sum standa her.

Býarkipanarliga, er talan um eitt stórt varðveitingarvirði í hesum økinum. Eitt nú kann nevast økið, har Tróndargøtu rennur oman í Gríms Kambans gøtu. Hetta økið, sum áður varð rópt "í Grind", er lutfalsliga lítið broytt síðani fyrst í farnu øld tá økið varð nýtt sum ruskláss áðrenn vegurin fram við sjóvarmálanum varð fylltur út (sí pílin á myndini til høgru). Vanligt var at spáka oman higar tí júst hesin staðurin er útsýnisgóður í mun til at hyggja at skipum, bátum og sluppum, sum lógu á Vestaru vág, umframt at her sæst bæði dómkirkjan, Tinganes, Skinnarasker og út á Argjalandið.

Vestanfyri vóru traðir og smiðjur í gamlari tíð. Onkrar av teimum gomlu smiðjugrundunum standa enn, og eru síðani vorðnar ábygdar og umbygdar, men húsini hava í ávísan mun varðveitt sítt skap.

Umframt hetta kann nevast, at gomlu amtmanshúsini, sum áður vórðu nevnd "Gamle Danmark" enn standa, sum tey síggjast á gomlum myndum, og líta út yvir vestaru vág.

Býarskipanarligu tættirnir eru fleiri, sum eiga at varðveitast í hesum økinum, men ymisk viðurskifti eru eisini, har ábøtur kunnu gerast, og har lendið kann gagnnýttast betri, so at tær hóska betri til kringliggjandi maritima umhvørvið.

Orsakað av at bygda umhvørvið er ymiskt háttáð og at lendisligu dygdin eru ymiskar, verður økið býtt upp í trý undirøkir (Øki A, B og C).



2023



1920



Munnin á Tórsgøtu oman á Vestaru vág, eisini nevndur "í Grind" umleið 1920. Úr bókini Havnamyndir fyrr og nú - eftir Birgar Johannesen

## Endamálsorðing

Endamálið við at broyta byggisamtyktina er:

1. At aktivera.
2. At gagnnýta.
3. At menna staðbunda dámin.

1. Sólargóða økið í Vágsbotni og undir Bryggjubakka hevur seinastu árin ment seg til eitt vælumtókt trivnaðarøki, har kaffihús, matstovur og solumarknaðir hava innrættað seg og gera sítt til at nógv fólk savnast her. Økið millum Vágsbotn og Bøgøtu liggur sum eitt náttúrligt framhald av hesum økinum. Við hesi byggisamtykt er endamálið, at økið kann aktiverast og gerast karmur um trivnað og uppihald av ymsum slag, heldur enn, at virka sum eitt óvirkið býarrúm, sum stórt sæð bert verður nýtt sum gonguleið millum Vágsbotn og Skálatrøð.

2. Ein stórur partur av økinum hevur í langa tíð staðið óbyggt, ella hevur verið útlagt til bilstøðupláss. Ein partur av økinum er lendisskrái, sum hvørki er atkomiligur ella gagnnýttur, hóast her er grønt og vakurt. Í verandi støðu kennist hesin skráin sum ein lendislig avbygging

millum Tróndargøtu, Gríms Kambans gøtu og maritima umhvørvið niðanfyrri, bátahylin og bryggjuna. Lendisskráin í hesum økinum kundi tískil verið gagnnýttur til fleiri endamál, sum kundu lagt lunnar undir at økið bleiv betri knýtt saman, og at økið, umframt at vera grønt, í støðum eisini kann nýtast til uppihald, útvenda smávinnu og bústaðir. Soleiðis kundu fleiri fermetrar í økinum fingið eina virkna funktión.

3. Staðbundni dámurin og søguliga slóðin í økinum, eigur at verða varðveitt í størstan mun gjørligt. Tískil verður dentur lagdur á at halda fast í staðbundna arkitektoniska skalanum, skipanini, og lendisligu motivunum í økjum har tað tænar einum býarskipanarligum endamáli. Men

har møguleikar eru fyri býarskipanarligari menning og eini meira skynsamari lendisgagnnýtslu, gerst møguligt at skriva nýggjar søgur, umframt at ein enn sterkari staðbundin samleiki kann mennast í einum maritimum og fólksligum umhvørvi.





**Hugsjón  
fyrir økið**

íbúðarbyggingur við  
útvendum virksemi  
í neðra

Kletturinn úti  
í Grind

Alment upphald  
og útsýnispallur

íbúðarbyggingur við  
útvendum virksemi  
í neðra

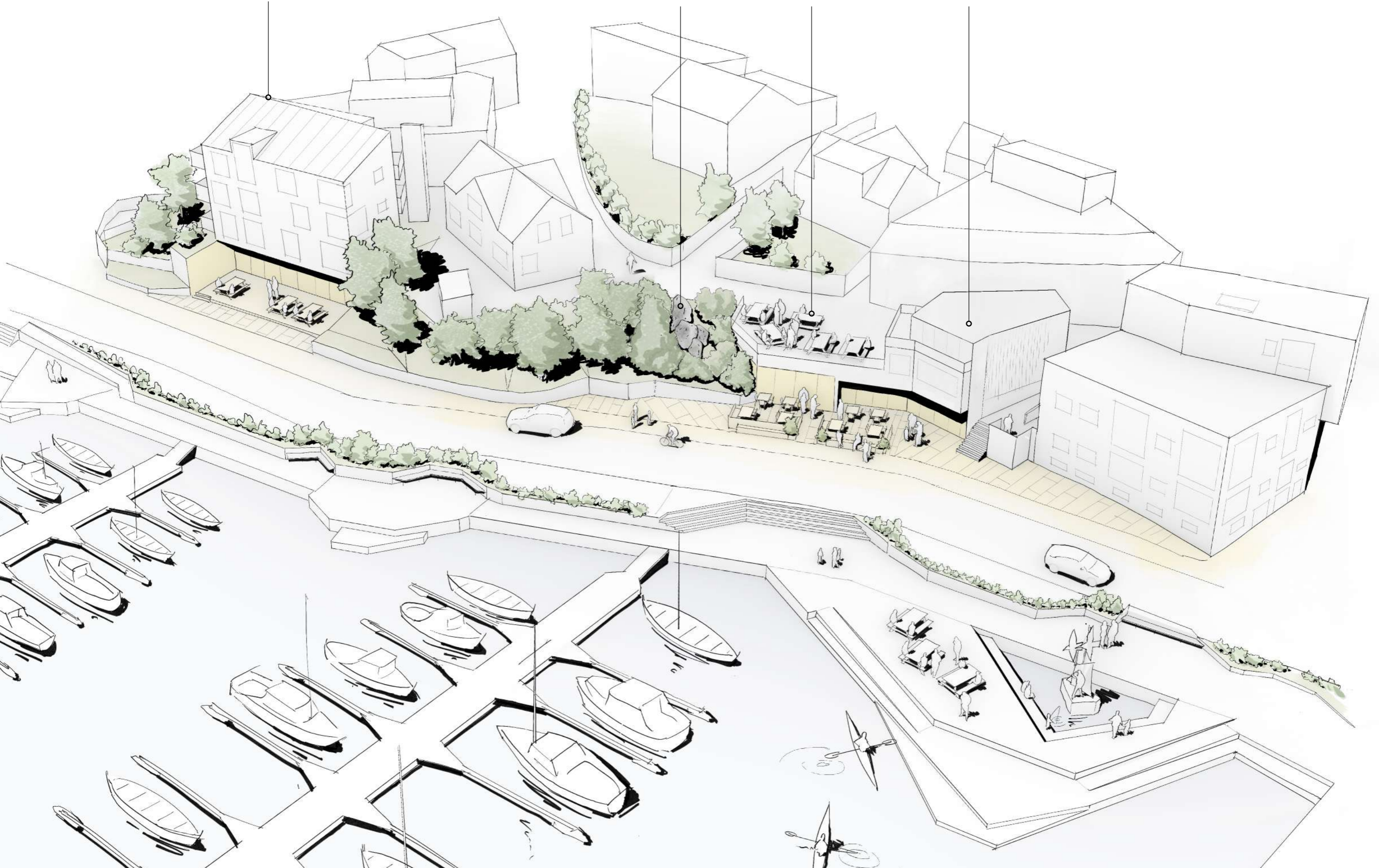

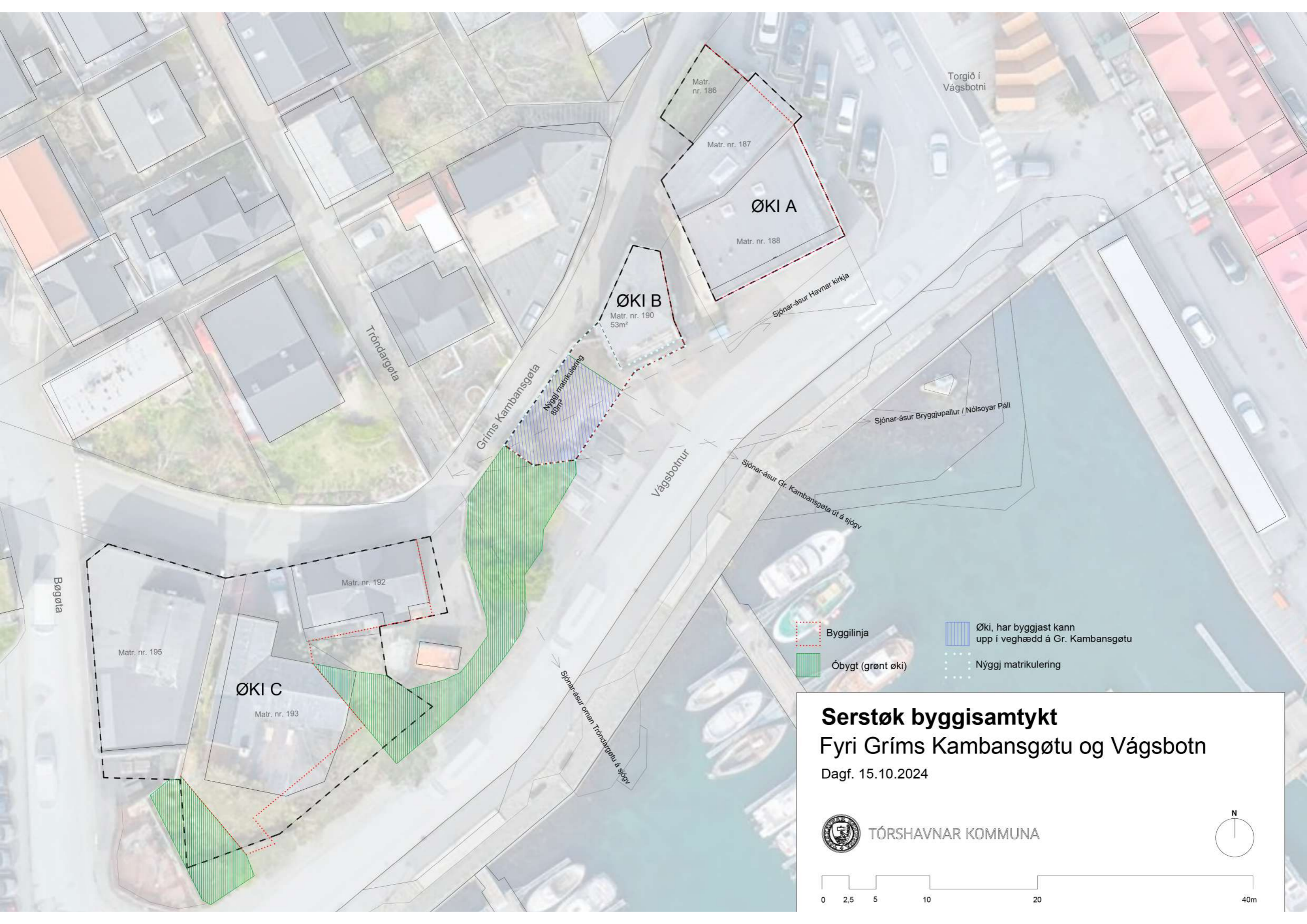

Torgið í Vágsbotni

Matr. nr. 186

Matr. nr. 187

Matr. nr. 188

ØKI A

ØKI B

Matr. nr. 190  
53m<sup>2</sup>

Nýggj matrikulering  
80m<sup>2</sup>

Gríms Kambansgøta

Trøndargøta

Sjónar-ásur Bryggjuhallur / Nólsoyar Páll

Sjónar-ásur Gr. Kambansgøta út á sjógv

Vágsbotnur

Sjónar-ásur onan Trøndargøtu á sjógv

Bøgøta

Matr. nr. 192

Matr. nr. 195

ØKI C

Matr. nr. 193

Byggilinja

Óbygt (grønt øki)

Øki, har byggjast kann upp í veghædd á Gr. Kambansgøtu

Nýggj matrikulering

# Serstøk byggisamtykt Fyri Gríms Kambansgøtu og Vágsbotn

Dagf. 15.10.2024



TÓRSHAVNAR KOMMUNA

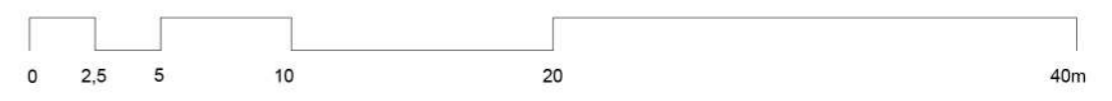
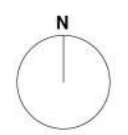

## ØKI A

Øki A fevnir um matr. nr. 186, 187 og 188.

Bygningarnir, sum standa her eru samanbygdir, og teir eru ymiskir í skapi og hædd. Teir hava eisini stórt byggilistarligt og søguligt spenn.

Neystið (matr. nr. 186), sum er tann elsti og norðasti av hesum bygningunum, er fyrst bygt í umleið 1750. Neystið er bygt í siðbundnum feroyskum byggisniði, og er lutfalsliga væl varðveitt í tveimum hæddum við lagaðari grund, við timburklæðningi, srossavindeygum og flagtekju við siðbundnari mønureising. Neystið er mettt at hava varðveitingarvirði, sambært býaratlasinum hjá Tórshavnar Kommunu, og skal útsjónð húsanna varðveitast í tráð við viðhefta myndatiliarið.

Høgi miðbygningurin (matr. nr. 187) er bygdur á gamlari neystagrund, men varð í árunum 1945 - 1960 umbygdur til pakkhús. Sum eitt eindømi í økinum stendur hesin bygningurin í 4. hæddum har tvær tær ovastu hæddirnar eru framskotnar út um matrikkulin norð-eystureftir.

Bygningurin ytst ímóti sjónum (matr. nr. 186) varð bygdur sum pakkhús seint í 1920'unum, og stendur í trimum hæddum, har kjallarahæddin er niðurgivin nakað í lendið vestureftir.

Umvælingar á verandi bygningar eru loyvdar, men stórvegis broytingar á bygningarnar mugu fyrrihalda seg til ásetta nýtslustigið.

Hetta merkir sostatt, at um talan verður um umvælingar, skulu núverandi bygningar ikki gerast hægri enn teir eru í dag.

Orsøkin til hetta er, at í verandi støðu avmarka bygningarnir sólarljósið niður í torgið í Vágsbotni. Um bygningarnir verða hægri enn teir eru í dag, vildi hetta avmarkað ljósumstøðurnar upp aftur meira.

Felags fyri øki A, B og C er, at hetta verður verandi eitt øki til blandaða mistaða- og bústaðabygging. Miðstaðarbygging merkir, at her mugu einans vera hús, sum verða innrættaði til handlar, skrivstovur, stovnar, gistingarhús, matstovur, mentanarligir stovnar og tilíkt.

Útvent virksemi skal vera í niðastu hædd.

Krav verður ikki sett til atknýtt bilstøðupláss í sambandi við nýggja bygging, men víst verður til almennu bilstøðuplássini í nærumhvørvinum.



Byggilinja



Viðlíkahald av neystinum í Vágsbotni skal fyrrihalda seg til skapið og útsjónina, soleiðis sum lýst í myndunum.



## ØKI B

Øki B fevnir um matr. nr. 190 og 201.

Hetta er smalasti parturin av yvirskipaða økinum, og er lendismunurin millum Gríms Kambans gøtu og Vágsbotn rættiliga stórur (4m).

Hetta øki varð áður nevnt "Niðri á bakka" og tíðum "Jomfrúbakkin". Sermerkt fyri hetta øki var, at tað, hevði ein dóm av at vera eitt bindilið millum land og hav, av tí at tað varð nýtt sum rekreativt uppihaldsøki við útsýni yvir vágnað, har býarumhvørvið í Tróndargøtu rann saman við útróðrarvirkseminum á landi.

Stýrandi fyri ásetingarnar í hesum partinum eru tættleikin til aftanfyriliggjandi bygningarnar, og ymsar týðningarmiklir sjónar-ásar í nærumhvørvinum.

Partur av matr. nr. 201 er lagdur til byggilendi sýndur við reyðum á myndini til høgru, og hesin parturin ikki byggjast hægri enn upp í veghædd á Gríms Kambans gøtu.

Byggjast kann út í mark, og grundhæddin skal nýtast til útvent virksemi.

Har fleiri hæddir verða bygdar, skal grundhæddin verða trekt 1,5m inn frá markinum á teirri framsíðuni, sum vendir oman ímóti sjónum.

Økið frammanfyri matrikkulin oman ímóti sjóvarmálanum skal innrættast og skipast til uppihald við sitiplássum.

Um bygningar verða samanbygdir ella uppíbygdir, skal dentur leggjast á eina byggilistarliga samanrenning so ella so. Eitt nú, soleiðis at samanrenningin millum fleiri bygningsformar er eyðsýnd við antin framsíðubrotum, forskjótingum, umframt í liti ella tilfari.

Endamálið við hesum er at halda fast í einum lutfalsliga fittligum byggiskala, og hugsjónini um smærri samanbygd hús ella neyst, sum er siðvenja í føroyskari neystabygging sum heild, og eisini í nærumhvørvinum Undir bryggjubakka.

Felags fyri øki A, B og C er, at hetta verður verandi eitt øki til blandaða mistaða- og bústaðabygging.

Miðstaðarbygging merkir, at her mugu einans vera hús, sum verða innrættaði til handlar, skrivstovur, stovnar, gistingarhús, matstovur, mentanarligir stovnar og tilíkt.

Útvent virksemi skal vera í niðastu hædd.

Krav verður ikki sett til atknýtt bilstöðupláss í sambandi við nýggja bygging, men víst verður til almennu bilstöðuplássini í nærumhvørvinum.



Byggilinja

Óbygt (grønt øki)

Øki, har byggjast kann upp í veghædd á Gr. Kambansgøtu

Nýggj matrikulering

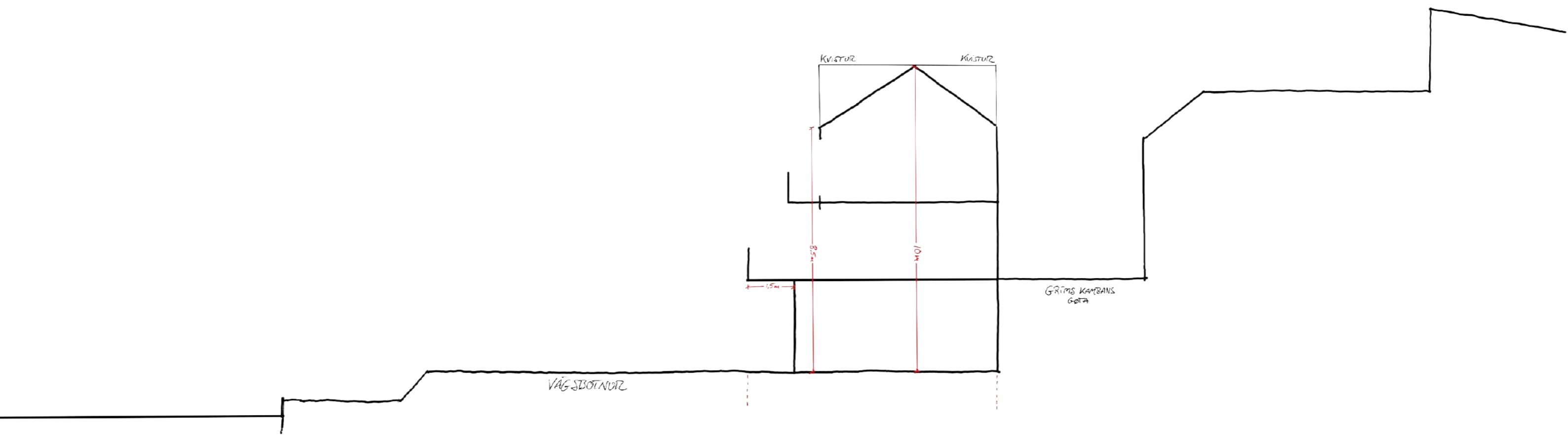

## ØKI C

Øki C fevnir um matr. nr. 191b, 192, 193, og 195.

Øki liggur sum ein kneysi í lendinum, og frástoðan til kringliggjandi bústaðarbygging er størri enn í øki B. Mett verður tí, at her kunnu aðrar ásetingar gerast í mun til nýggja bygging enn í øki A og B.

Økið ber í dag dóm av grøna vøkstrinum, sum er settur niður í lendisskránum millum vegin í Vágsbotni og Gríms Kambans gøtu í erva.

Matr. nr. 192, fyri munnán á Tróndargøtu hevur verið ábygdur frá umleið 1880, og allarhelst áðrenn tað. Húsini eru upprunaliga vestari armur av gomlu amtmanshúsinum, sum vóru niðurtikin og flutt miðskeiðis í 1880'unum. Síðani vóru húsini rópt "Gamle Danmark", har m.a. kafévirkssemi var fram til 1924. Húsini eru síðani endurbygd og umvæld, men hava varðveitt sítt yvirskipaða upprunasnið. Húsini eru metta at hava varðveitingarvirði, sambært býaratlasinum hjá Tórshavnar Kommunu, og skal útsjónd húsanna varðveitast í tráð við viðhefta myndatílfarið.

Húsini á matr. nr. 195 eru bygd í nýggjari tíð, og standa í dag sum vertshús og matstova.

Tá tað snýr seg um nýbygging ella heildarumvæling av verandi bygningum skal niðasta hædd verða avsett til útvent virkssemi. Grundhæddin skal tá verða trekt 1,5m inn frá teirri framsíðuni á bygninginum, sum vendir oman ímóti sjónum. Ótaktir svalar og yvirdekkjaða økið undir, har bygningurin verður afturtrektur. telja ikki við í nýtslustigið.

Økið frammanfyri matrikkulin oman ímóti sjóvarmálanum skal innrættast og skipast til uppihald við sitiplássum.

Um talan er um stórvegis broytingar á verandi bygningi, skal byggjast eftir húsasniði, sum er í trá við húsasniðið undir Bryggjubakka. Her verður serliga hugsað um bygging við mønutekjum, við kvistaskapi ella skjøldrur, sum venda út ímóti vegnum.

Um bygningar verða samanbygdar ella uppbygdir, skal dentur leggjast á eina byggilistarliga samanrenning. Eitt nú, soleiðis at samanrenningin millum fleiri bygningformar er eyðsýnd við antin framsíðubrotum, forskjótingum, umframt í liti ella tilfari. Endamálið við hesum er at halda fast í einum lutfalsliga fittligum

byggiskala, og hugsjónini um smærri samanbygd hús ella neyst, sum er siðvenja í føroyskari neystabygging sum heild, og eisini í nærumhvørvinum Undir bryggjubakka.

Byggilinja er ásett sambært skjalinum (reyðstiplaða linjan), tó kunnu undantøk gerast um bygt verður inn í lendið.

Felags fyri øki A, B og C er, at hetta verður verandi eitt øki til blandaða mistaða- og bústaðarbygging. Miðstaðarbygging merkir, at her mugu einans vera hús, sum verða innrættaði til handlar, skrivstovur, stovnar, gistingarhús, matstovur, mentanarligir stovnar og tilíkt.

Útvent virkssemi skal vera í niðastu hædd.

Krav verður ikki sett til atknýtt bilstöðupláss í sambandi við nýggja bygging, men víst verður til almennu bilstöðuplássini í nærumhvørvinum.

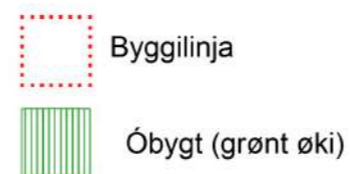
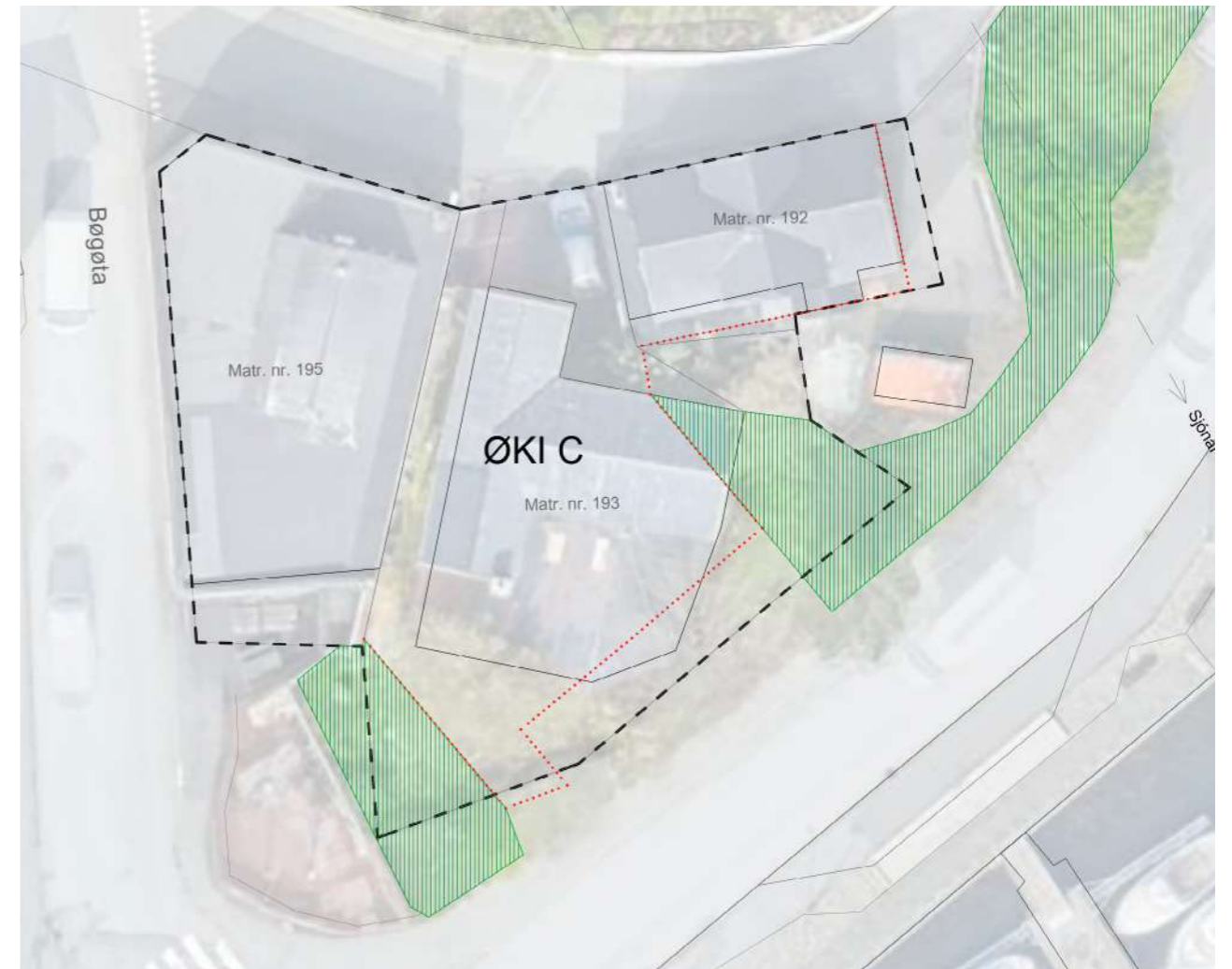

*Søguligu myndirnar vísa hvussu bygningurin á matr. nr 192 ("Gamle Danmark") hevur sæð út áðrenn og eftir at kvistur varð bygdur. Viðlíkahald av húsunum skal fyrihalda seg til skapið og útsjónina, soleiðis sum lýst í myndunum.*



